

# L'ECHO DES ROSES

NO 1 JANVIER – MARS/AVRIL 2026



## LA ROSERAIE



HOME POUR PERSONNES ÂGÉES

Chers résidents, chères familles, chers membres de l'équipe de La Roseraie, Mesdames, Messieurs,

Alors que ce premier numéro de 2026 de L'Écho des Roses paraît au lendemain des fêtes de Pâques, l'hiver semble encore s'accrocher à notre région cette année. Pour nos résidents, cette saison froide peut parfois paraître longue, mais chacun ressent déjà les effets positifs du changement d'heure et du retour progressif du soleil. Les journées qui s'allongent apportent un nouvel élan au quotidien et annoncent doucement l'arrivée du printemps.

Ce début d'année est particulièrement soutenu du côté de la direction. Les premiers mois sont rythmés par des démarches administratives importantes et nécessaires au bon fonctionnement de notre institution : clôture des comptes, remise de la comptabilité analytique, établissement des statistiques cantonales. À cela s'ajoutent cette année plusieurs contrôles périodiques, notamment ceux du DSSI (Direction de la santé, des affaires sociales et de l'intégration du canton de Berne) et de la MSST (médecins du travail et autres spécialistes de la sécurité au travail du canton de Berne). Ces étapes demandent rigueur et engagement, mais elles reflètent aussi la solidité de notre organisation. La Roseraie est un établissement bien géré, et nous pouvons collectivement en être fiers.



Malgré cette activité en coulisses, notre priorité reste inchangée : le bien-être de nos résidents. Avec l'arrivée progressive des beaux jours, la vie au sein de La Roseraie retrouve une dynamique printanière. Nos lapins ont notamment retrouvé leur enclos extérieur, pour le plus grand plaisir de tous. Par ailleurs, notre service animation continue de proposer des activités variées, de qualité, favorisant les échanges sociaux, l'activité physique et les moments de partage qui font la richesse de notre quotidien.

Cette attention portée aux résidents passe également par l'engagement de nos collaborateurs. Nous poursuivons avec conviction notre politique de stabilité et d'attractivité. Le projet « Empreinte Humaine ® » continue de se déployer progressivement, avec des actions concrètes déjà en place et d'autres à venir au cours de l'année. Prendre soin de celles et ceux qui prennent soin des autres reste une priorité essentielle pour La Roseraie, car des équipes soutenues et reconnues sont la base d'un accompagnement de qualité.

Dans cette dynamique d'ouverture et de convivialité, nous avons également le plaisir de vous annoncer une nouveauté à La Roseraie : notre marché de printemps. Il se tiendra le samedi 2 mai de 10h à 15h.



Cette journée mettra à l'honneur des artisans de la région et sera rythmée par différentes animations. Un repas printanier vous sera proposé afin de profiter d'une belle journée avec nos résidents. Nous espérons vous y accueillir nombreux pour partager ce moment convivial.



**FÊTE  
DE  
PRINTEMPS  
SAMEDI 2 MAI 2026**

LA ROSERAIE

**10H À 15H**  
MARCHÉ ARTISANAL  
AVEC EXPOSANTS DE LA RÉGION

**DÈS 12H**  
ASPERGES BLANCHES  
SAUCE HOLLANDAISE  
JAMBON CHAUD  
POMMES DE TERRE PERSILLÉES

DURANT LA JOURNÉE, INTERMÈDES  
DU MÄNNERCHOR EINTRACHT  
DE CORGÉMONT

**CONCOURS DU POIDS DU LAPIN**

LA ROSERAIE, LES FONTENAYES 19, 2610 ST-IMIER, T 032 942 45 45, WWW.LAROSERAIE.CH

D'ici là, je souhaite adresser mes remerciements à l'ensemble des équipes pour leur engagement quotidien, ainsi qu'à toutes les familles pour leur confiance envers notre institution et leur présence à nos côtés.

Je vous souhaite à tous un très beau début de printemps ainsi qu'une excellente découverte de ce nouveau numéro de L'Écho des Roses ! J'espère que vous prendrez autant de plaisir à le lire que nous en avons eu à le réaliser.

Sébastien Perret, directeur

## Le Foyer de jour de La Roseraie : un lieu de vie, de lien et de soutien

À La Roseraie, à Saint-Imier, notre foyer de jour accueille des personnes âgées vivant encore à domicile et souhaitant continuer à vivre des moments riches et intenses.

Aujourd'hui, plusieurs places sont disponibles du lundi au vendredi.

Notre mission est simple : permettre à chacun de préserver son autonomie tout en maintenant un lien social essentiel. Le foyer de jour est aussi une solution précieuse pour offrir du répit aux proches aidants, souvent très sollicités.

Au fil des journées, nous proposons :

- des activités variées et stimulantes
- un maintien du lien social en toute convivialité
- un accompagnement bienveillant et personnalisé

Chaque personne est accueillie avec attention, dans un cadre chaleureux où elle peut se sentir en confiance, comme chez elle.

Pour toute personne intéressée – ou pour un proche – il suffit de nous contacter. Nous prenons volontiers le temps d'échanger sur la situation à domicile et proposons ensuite une journée découverte gratuite, afin de faire connaissance avec le lieu, l'équipe et les activités.

### Les avantages d'un foyer de jour

- Rompre l'isolement et retrouver une vie sociale
- Stimuler les capacités physiques et cognitives
- Structurer les journées avec des activités adaptées

Offrir du répit et du soutien aux proches

### Pourquoi choisir La Roseraie ?

- Un environnement chaleureux et à taille humaine
- Une équipe de professionnels attentive et engagée
- Des activités adaptées à chacun
- Une intégration en douceur, au rythme de la personne
- Inscriptions et conditions flexibles (1 jour, 4 jours...)

### Comment faire ?

- Prendre contact avec notre équipe  
☎ 032 942 45 45 ou  
✉ [animation@laroseraie.ch](mailto:animation@laroseraie.ch)
- Échanger sur les besoins et la situation
- Organiser une visite
- Profiter d'une journée découverte gratuite

## Bienvenue à nos nouveaux collègues :

### Janvier

Thierry **Rumo**, agent d'exploitation

### Février :

Roxana **Valarezo Loor**, ASSC

Aurélié **Dyroff**, employée en intendance – CDD

Céline **Forêt**, changement de fonction, infirmière responsable unité de soins 1

### Mars :

Dorian **Bellante**, cuisinier

Stéphanie **Steiner**, aide-sommelière – CDD

**BRA**  **O**

La Roseraie félicite également ses deux apprenties de dernière année : Norah Meyer, à droite sur la photo (ASSC) et Eline Lovis à gauche (ASE) qui ont été mises à l'honneur le jeudi 26 mars 2026 lors de la cérémonie du ceff Santé Social pour leurs travaux personnels d'approfondissement (TPA).



Norah a reçu deux distinctions pour son projet « Filles debout », qui consiste en la création d'une association visant à fournir du matériel menstruel à de jeunes filles en Thaïlande. Le projet « Un pas de plus » d'Eline, dédié à la création d'une association pour soutenir les jeunes parents dans l'accompagnement de leurs enfants, a également été présenté.



Chère lectrice externe, Cher lecteur externe,  
Votre attachement à notre journal nous touche sincèrement et vos nombreux messages d'encouragement et vos nombreux messages nous nous réjouissons de cette confiance et mettons tout en œuvre pour continuer à la mériter.

Aujourd'hui, nous souhaitons vous informer d'une évolution dans notre manière de solliciter votre soutien. Afin de limiter notre consommation de papier et de simplifier la mise sous pli, nous ne joindrons désormais plus de bulletin de versement à notre journal.

Nous vous proposons dorénavant d'effectuer votre don directement au moyen du code QR figurant dans cet article. Il vous suffit de le scanner via votre e-banking et d'indiquer la mention « Don ER ». Cette solution simple, rapide et écologique nous permet de réduire nos tâches administratives tout en poursuivant la parution de l'Echo des Roses dans les meilleures conditions.

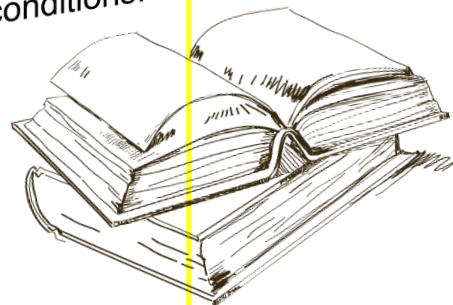
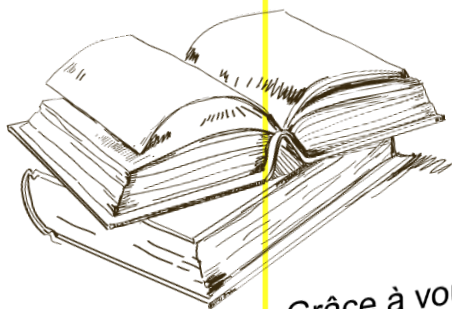

Grâce à vous et quel que soit votre soutien, modeste ou plus important, ponctuel ou régulier, il nous est toujours précieux.

Pour les personnes qui seraient moins à l'aise avec ce procédé, notre secrétariat reste bien entendu à disposition. Des bulletins de versement demeureront disponibles sur simple demande.

Nous vous remercions chaleureusement de votre engagement et de l'intérêt que vous portez à la vie de notre institution.

## Goûter des Rois

En cet après-midi du 6 janvier, la galette des Rois nous a réuni autour d'un moment musical tout simple et plein de bonne humeur. Entre deux bouchées dorées, la Schwytoise de Marc Tschanz nous a fait danser et chanter avec ces mélodies qui éveillent des souvenirs... Ensemble, nous avons partagé un moment où la gourmandise rencontre la musique !



## Chandeleur

À l'occasion de la Chandeleur, le 2 février, nous avons proposé aux résidents un moment gourmand et convivial autour de la préparation de crêpes. La dégustation a été un véritable succès. Sucrées, parfois agrémentées de confiture ou de chocolat, les crêpes ont ravi les papilles de tous. Les sourires étaient au rendez-vous, et ce moment simple a permis de créer de beaux instants de partage et de plaisir.



## Carnaval

Pour célébrer Carnaval le 17 février, la salle s'est parée de couleurs, de fantaisie et de masques réalisés par nos résidents. Le duo de musiciens « Les Chrichri » est arrivé avec ses instruments, comme on apporte un cadeau précieux. Les mélodies ont fait danser les mains et tapoter les pieds.



L'association MIA (Maison d'Ici et d'Ailleurs) est venue participer à la fête et, à l'heure du goûter, son aide fut précieuse pour la confection de gaufres croustillantes, servies avec beaucoup de joie. Un après-midi qui a laissé dans l'air une trace de musique, de sucre et de chaleur humaine.



## Semaine bien-être

Fin février, une semaine dédiée au bien-être a été proposée aux résidents. Chacun a eu la possibilité de choisir deux soins, dont certains ont eu lieu spécialement pour cette occasion, tels que les soins du visage et les massages du dos réalisés par des professionnelles.

D'autres prestations, déjà appréciées tout au long de l'année et assurées par l'équipe de La Roseraie, ont également rythmé ces quelques jours placés sous le signe de la détente : massages des mains et des pieds, bains relaxants, sonothérapie, chariot sensoriel et manucure. Sans oublier la présence de notre coiffeuse, toujours très attendue.

L'ensemble de ces soins est intégralement financé grâce aux dons perçus par La Roseraie en faveur des résidents. Un véritable cadeau, offrant à chacun une parenthèse de douceur et l'occasion de ralentir le rythme durant cette période hivernale.

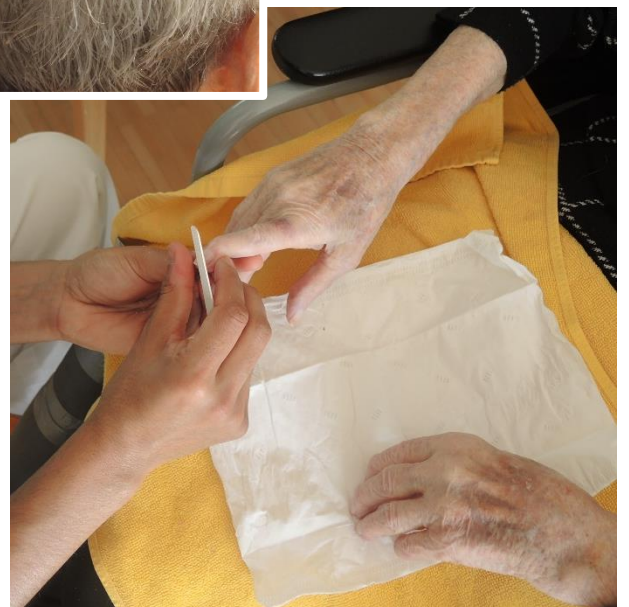
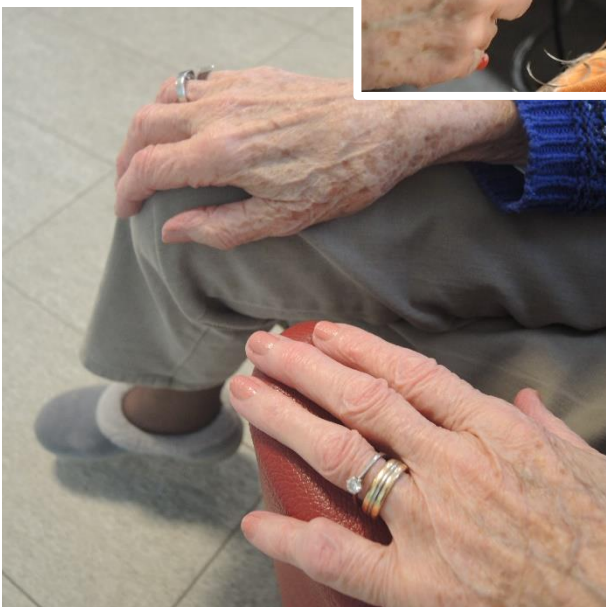
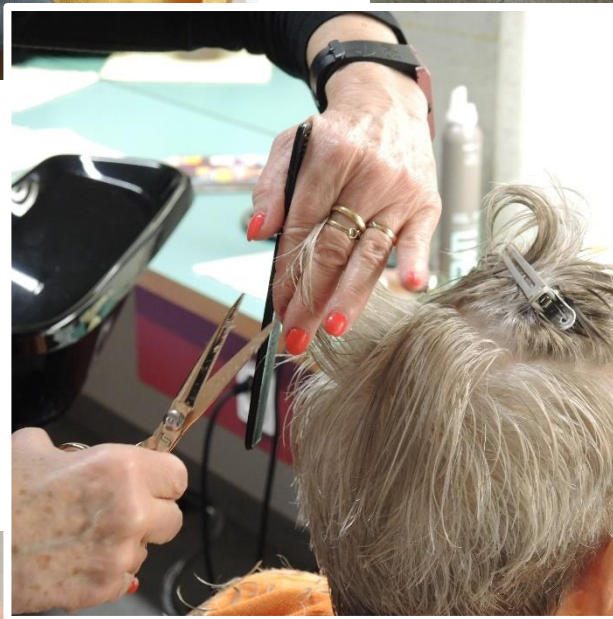
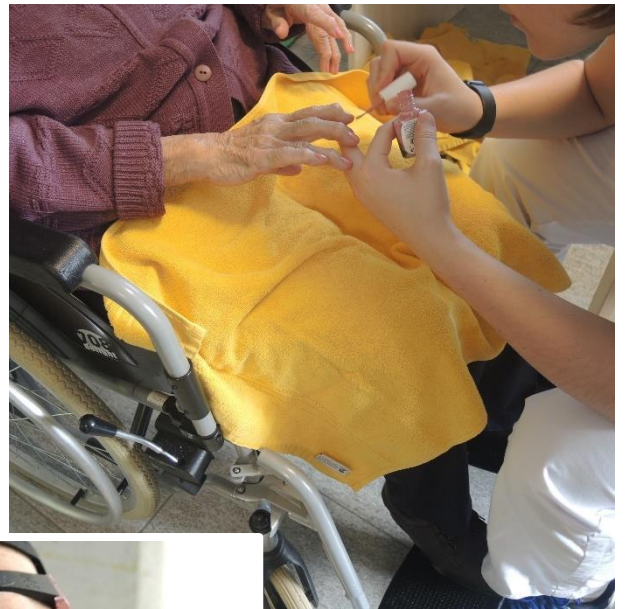
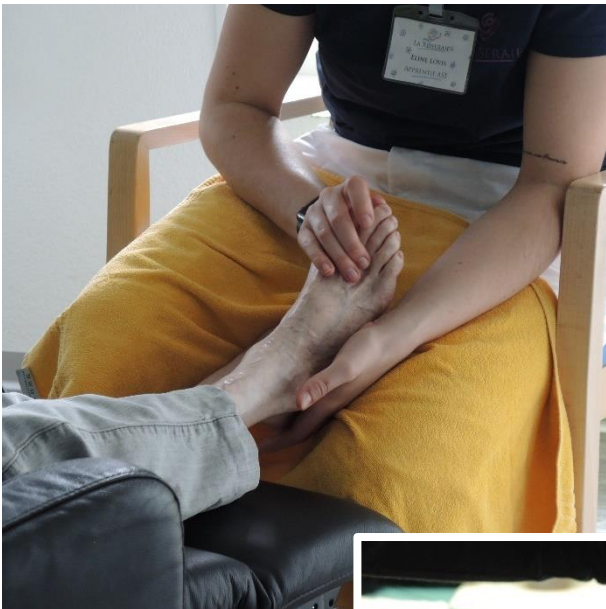

### Concert de l'école de musique

Durant ce samedi après-midi du 28 février, la classe de clarinettes de l'École de musique du Jura bernois nous a offert un magnifique concert.



Alternant entre œuvres classiques et airs populaires, les musiciens, tous âges confondus, ont proposé une prestation de grande qualité très appréciée du public. Ils ont su nous emporter bien loin du mauvais temps et nous ont attendri en interprétant notamment « Là-haut sur la montagne » ainsi que « Le pays romand », moments durant lesquels les résidents les ont accompagnés en chantant.

### Lecture intergénérationnelle

Le 9 mars, nous avons eu le plaisir d'accueillir un groupe d'enfants de Courtelary du CEPC (Centre éducatif et pédagogique). Ils nous ont raconté une histoire sur la légende de la Grotte aux Fées, accompagnée de bruitages réalisés à l'aide de tambours et de divers autres instruments.

Nous avons ensuite eu la chance d'assister à la prestation d'une des éducatrices, qui nous a interprété de nombreuses chansons, parfois peu connues, mais très appréciées.

Tous les résidents semblaient enchantés : ils ont chanté et dansé à cœur joie, créant une ambiance chaleureuse et pleine de bonheur.



## Souper des bénévoles

Le 11 mars, La Roseaie a organisé son traditionnel souper des bénévoles. Ces derniers ont été accueillis aux tables des résidents pour partager un succulent repas. Ce moment simple et convivial est toujours une belle occasion de remercier les personnes qui donnent de leur temps et de leur cœur pour accompagner les résidents tout au long de l'année. Leur engagement est précieux et fait une réelle différence dans la vie de l'institution.



## Café rencontres MIA

Après plusieurs rencontres organisées entre nos murs, le 17 mars, c'était au tour des résidents de se rendre dans les locaux de l'Association MIA (Maison d'ici et d'ailleurs). Ce moment convivial a été rythmé par des échanges et des partages autour de différents aspects de la vie de chacun.

Ces rencontres intergénérationnelles et interculturelles se révèlent précieuses et particulièrement enrichissantes pour tous les participants.



### Concert Baryton/Piano Christine & David

Le 18 mars, La Roseraie a accueilli David, un chanteur baryton lyrique à la voix époustouflante, ainsi que Christine, une pianiste passionnée et dévouée à son art. Les airs d'opéra interprétés étaient empreints de passion et d'entrain, transportant le public à travers des émotions intenses. Les deux artistes nous ont offert des morceaux dans plusieurs langues ; allemand, italien, français et anglais. Cette diversité linguistique n'a en rien entravé la compréhension, bien au contraire : elle a permis de faire naître une riche palette d'émotions auprès du public.

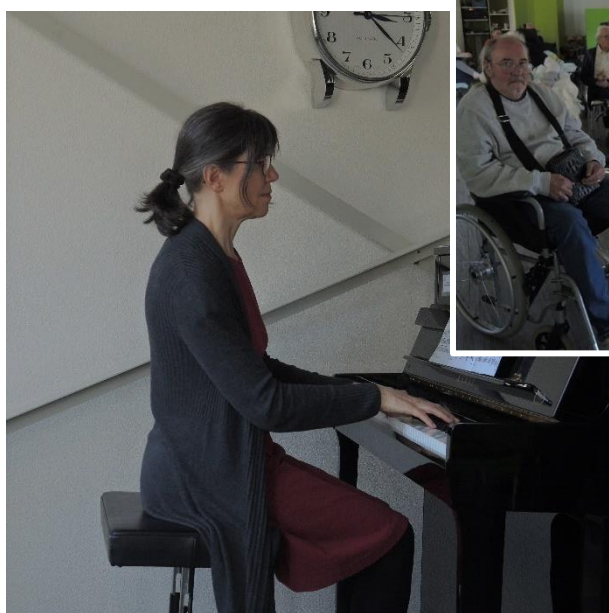

### Jass inter-EMS

Pour la première fois, le 24 mars, notre institution a organisé un tournoi de jass inter-EMS. Un événement placé sous le signe de la convivialité, du partage et de la bonne humeur. Cette rencontre a rassemblé plusieurs établissements de la région autour d'une activité traditionnelle très appréciée. Les participants, résidents comme accompagnants, ont répondu présents avec enthousiasme, prêts à relever le défi dans une ambiance chaleureuse et détendue.





Les échanges entre les différents EMS ont permis de créer de nouveaux liens et de renforcer ceux déjà existants. Rires, concentration et moments de complicité ont rythmé cet événement, faisant de cette première édition une véritable réussite. Face à cet engouement, une chose est certaine : cette première édition ne sera pas la dernière ! Résidents et équipes se réjouissent déjà de pouvoir se retrouver lors d'un prochain tournoi.

### Gala patinage

Le 27 mars, nous avons eu le plaisir de participer au gala de patinage à la patinoire de Saint-Imier, accompagnés de six résidents de La Roseraie. Cette sortie restera gravée dans nos mémoires, tant par la qualité du spectacle que par l'accueil exceptionnel qui nous a été réservé. Dès notre arrivée, nous avons été accueillis « comme des rois ». Tout avait été pensé pour notre confort : des couvertures chauffantes, du cake et du thé chaud, ainsi qu'une rampe facilitant l'accès aux personnes en fauteuil roulant. Les résidents ont énormément apprécié le spectacle, émerveillés par les performances et l'ambiance magique de la soirée. Nous adressons un immense merci aux organisateurs de nous avoir invités et d'avoir permis des conditions d'accueil idéales, ainsi qu'à toute l'équipe sur place pour sa bienveillance.



### Maurice

Depuis peu, La Roseraie a le plaisir d'accueillir un nouveau compagnon à quatre pattes : Maurice ! Accompagné de sa maîtresse, Marilynne Käslin, il nous rend visite bénévolement de temps à autre. Ensemble, ils parcourent les chambres et s'arrêtent également dans les espaces communs, comme le hall d'entrée, allant à la rencontre des résidents.



Maurice ne passe jamais inaperçu : sa présence suscite immédiatement joie, sourires et bonne humeur auprès de tous.

### Spectacle « Le petit chaperon rouge »

Le 1<sup>er</sup> avril, nous avons eu la joie de voir le spectacle « Le Petit Chaperon rouge », une histoire que tout le monde connaît...

Pendant une heure, la salle s'est remplie de rires francs et de regards pétillants. Nos chers résidents ont adoré.

Le loup n'était pas si méchant, le chaperon rouge pas si naïf, et la grand-mère pleine de surprises... Ensemble, ils ont offert un voyage entre souvenirs d'enfance et clins d'œil modernes.



## Week-end Pâques

Pour débiter ce week-end de Pâques ensoleillé, une accordéoniste renommée, Tiffanie Müller, est venue nous jouer des morceaux entraînants de la région, mais également des musiques italiennes. Les résidents ont pu chanter et taper des mains au rythme de l'accordéon. Cette heure de musique est passée à toute vitesse, grâce à la bonne humeur et à l'énergie débordante de notre musicienne. C'est en fredonnant des valse que les résidents ont terminé la journée, avec notre traditionnel apéro du vendredi.



Le samedi après-midi a été agrémenté par la teinture des œufs. Plusieurs résidents y ont pris part et ont contribué à ce moment de partage « haut en couleur » ! La dégustation de ces jolis œufs a eu lieu lors des soupers suivants.

Ce dimanche de Pâques, petits et grands se sont retrouvés pour partager un moment de joie simple dans le jardin de La Roseraie. Familles et résidents ont arpenté les allées à la recherche des œufs soigneusement cachés, chacun avançant à son rythme dans les rires et la bonne humeur. À la fin de la chasse, tout le monde a reçu un petit sachet rempli de gourmandises : un lapin en chocolat et de petits œufs colorés.



# BIENVENUE À NOS NOUVEAUX RÉSIDENTS

Extraits des histoires de vie établies par les familles et l'administration

---

## Nous souhaitons la bienvenue à :

Mesdames Cécile **Cattin** de Saint-Imier, Denise **Schwaar** de Saint-Imier, Adrienne **Perotto** de Sonvilier, Rosalinda **Perret** de Saint-Imier

*Leurs parcours de vie seront présentés dans la prochaine édition de l'Echo des Roses.*



Je m'appelle Serge **Wittwer**. Je suis né à Courtelary le 26 juin 1937. J'avais une sœur, Simone, malheureusement décédée très jeune, à l'âge de 49 ans. Ma maman nous a élevés seule, mon papa étant décédé en 1942, alors que j'avais 5 ans. La vie a été très difficile pour elle.

J'ai effectué toute ma scolarité à Courtelary, puis j'y ai fait un apprentissage de mécanicien-électricien. J'ai ensuite travaillé à la « SIS » à Sonceboz, puis pendant une vingtaine d'années à l'usine Aurore à Villeret, avant de terminer ma carrière comme garde-police à la commune de Villeret. En 1996, ma santé s'étant dégradée, j'ai décidé de réduire mon activité à 50 %. Nous avons alors emménagé à Saint-Imier.

En 1960, j'ai fait la connaissance de ma future épouse, Charlotte. Nous nous sommes mariés en 1962 et avons eu deux enfants, Thierry et Valérie, puis trois petits-enfants qui font notre bonheur.

En 2002, j'ai pris ma retraite. Nous en avons profité pour faire de magnifiques randonnées pédestres, du vélo et de superbes voyages en Suisse et à l'étranger.

J'ai fait partie du ski-club de Courtelary jusqu'à l'année dernière, en tant que membre fidèle pendant près de 50 ans. J'aimais également jouer au football, où j'occupais le poste d'ailier gauche.

Le 15 janvier 2026, ma santé continuant de se dégrader et n'étant plus autonome, j'ai décidé de rejoindre La Roseraie, où je passe aujourd'hui des journées tranquilles.

Par son épouse, le 2 avril 2026

# BIENVENUE À NOS NOUVEAUX RÉSIDENTS

## Extraits des histoires de vie établies par les familles et l'administration

---



Elisabeth **Mühlethaler** est née le 27 juin 1944 à Saint-Imier dans la famille Grossenbacher, au côté de deux sœurs et d'un frère, tous ses aînés. Ses parents étaient agriculteurs et le travail ne manquait pas à la ferme. Elle suivit sa scolarité à Saint-Imier, puis travailla quelques années chez Flückiger.

En novembre 1965, elle épousa Frédy et le couple s'installa à Sonvilier. Ils eurent la joie d'accueillir deux fils : Yves et Xavier, puis plus tard 4 petits-enfants vinrent agrandir la famille.

Le bonheur fut terni en 1975, année où Frédy décéda tragiquement. Elle éduqua courageusement ses enfants avec l'aide de ses parents.

Elle travailla à Renan, à la Werksiedlung où elle aida et côtoya les résidents en situation de handicap, jusqu'à sa retraite en 2006.

En 1982, elle fit la connaissance de son ami Philippe, avec qui elle vécut jusqu'au décès de ce dernier en 2007. Elle a habité quelques années à Courtelary et en 2008 elle est revenue vivre à Saint-Imier.

En 2021, elle a eu la douleur de perdre son fils cadet, Xavier, dans un tragique accident en Valais.

De nature solitaire, elle aime la lecture.

Nous lui souhaitons de vivre de beaux moments à La Roseraie, entourée par plein de personnes bienveillantes.

Par la famille, le 11 février 2026

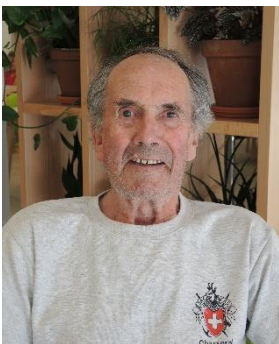

Jean-François **Cuche** est né le 10 novembre 1943. Il a grandi à La Perrotte, un hameau au-dessus de Saint-Imier, qu'il porte dans son cœur et qu'il n'a jamais quitté. C'est à l'École de l'Envers de Sonvilier qu'il a fait toute sa scolarité, entouré de camarades et d'un seul enseignant pour les 9 degrés qui ont vu en lui ce mélange de détermination et de gentillesse qui ne l'a pas quitté.

Il a ensuite accompli son service militaire, une période qu'il évoque avec enthousiasme. Il aimait raconter les jeeps qu'il conduisait avec fierté, les boissons chocolatées et les mille-feuilles dégustés entre camarades. Un accident lui ayant percé les tympans, survenu durant cette période, l'a contraint à interrompre ce service qu'il aimait tant. Jamais il ne s'est plaint. Il garde surtout les souvenirs joyeux.

La vie ne l'a pas épargné. Son frère aîné André a tragiquement perdu la vie avec son épouse, mariés depuis 6 mois, fauchés dans leur voiture sur un passage à niveau non gardé à St-Imier, par un wagon fou venu de La Chaux-de-Fonds. Cette épreuve a marqué profondément Jean-François et toute la famille.

## BIENVENUE À NOS NOUVEAUX RÉSIDENTS

### Extraits des histoires de vie établies par les familles et l'administration

---

En avril 1971, il épouse Josiane. Ensemble, ils ont construit une famille solide et aimante, accueillant quatre enfants : Ariane (1972), Nathalie (1973), François (1975) et Patrick (1977, décédé en 2006 de maladie). Puis sont venus les petits-enfants — sept rayons de soleil qui illuminent son regard.

Avec son épouse, il a repris le domaine agricole et le restaurant familial, avec courage et sens des responsabilités. Les journées commençaient à l'aube. Traire, nourrir et soigner le bétail, appeler le vétérinaire si nécessaire, assister aux vêlages. Nettoyer l'étable, réparer les clôtures, préparer les piquets, entretenir tracteurs et machines pour rentrer les silos, les foins, puis les regains. À l'automne, il nettoyait les pâturages et entretenait les forêts. Au printemps, il préparait le bois pour chauffer la maison l'hiver venu. L'été apportait son lot d'inquiétudes : le ciel était surveillé avec attention, car une pluie soudaine pouvait gâcher le foin, trop délavé pour nourrir le bétail. Le dimanche, il rejoignait Josiane à la cuisine au restaurant de La Perrotte, retroussant ses manches pour donner un coup de main.

Dans toutes ces tâches, Josiane était toujours à ses côtés, tout comme leurs enfants. C'était un travail d'équipe, une aventure familiale faite de solidarité.

Jean-François appréciait parler en suisse-allemand avec les responsables des « Amis de la Nature de Lyss » qui louaient la Châtelaine se trouvant sur le domaine agricole. Les échanges étaient chaleureux, empreints de simplicité et d'amitié.

Plus tard, lorsque son fils est venu l'aider davantage au domaine, Jean-François s'est offert une nouvelle liberté. Il a aménagé un bus et, avec Josiane, ils ont pris plusieurs fois la route pour rendre visite à des amis et découvrir le monde. Ils ont voyagé à travers le Portugal, l'Espagne et la France, jusqu'au Cap Nord. Ils ont aussi vécu une magnifique croisière aux Caraïbes avec l'orchestre folklorique Les Flücks, une aventure ponctuée de musique, de rires et de rencontres inoubliables.

Jean-François aimait aller au Valais faire une cabane ou skier. Il apprécie la musique folklorique, danser, écouter un air d'accordéon et jouer aux cartes. Il savoure les plaisirs simples : une discussion animée, un air entraînant, un paysage de montagne.

Jean-François commence une autre vie à La Roseraie.

Par la famille, le 23 février 2026



Sabit **Ljoki** est né le 25 juillet 1946. Il a passé son enfance au Kosovo, dans un petit village. À l'âge de 20 ans, il déménage avec toute sa famille à Skopje, en Macédoine du Nord. Il suit l'école obligatoire, puis entreprend quelques années plus tard un apprentissage de grutier.

## BIENVENUE À NOS NOUVEAUX RÉSIDENTS

### Extraits des histoires de vie établies par les familles et l'administration

---

Son papa était concierge à l'école du village et sa maman était femme au foyer. Sabit avait trois frères et une sœur.

Entre la fin de l'école et le début de son apprentissage, il s'occupe d'entretenir les terrains familiaux et des animaux. Après son apprentissage, il travaille pendant quatorze ans comme grutier dans les environs de Skopje.

En 1985, on lui propose un poste de grutier en Suisse, à Lyss. Il exerce ce métier avec passion et décide de s'installer définitivement en Suisse. En 1991, son épouse et ses trois enfants le rejoignent à Saint-Imier.

Il travaille comme grutier jusqu'en 1996. Il devient ensuite installateur de baignoires de massage, métier qu'il exercera jusqu'à sa retraite.

Il a eu trois enfants : Bekim (1974), Sanije (1976) et Faruk (1977). Il a également six petits-enfants : Leana, Kenan et Norah (enfants de Bekim) ; Jasmina et Omer (enfants de Sanije) ; Jordan (enfant de Faruk).

Passionné de jardinage, il s'y est consacré jusqu'à ces derniers mois. Il aimait passer des vacances à la mer et retourner voir sa famille une ou deux fois par an... comme beaucoup d'immigrés. Le voyage auquel il tenait particulièrement, en tant que musulman, était de visiter La Mecque. Ce fut chose faite en 2011.

Monsieur Ljoki nous a quittés le 22 mars 2026.

Par la famille, le 10 mars 2026



Madame Lucette **Perret** est née le 19 octobre 1934 à Saint-Imier, dans l'ancien hôpital, puis transférée dans le nouveau dès le premier jour.

Ses parents habitaient Villeret, village où elle a passé toute son enfance et effectué sa scolarité. Elle est fille unique.

Pendant la Seconde Guerre mondiale, ses parents ont accueilli une jeune Française afin de lui permettre de vivre en sécurité. Cette jeune fille est devenue comme une sœur pour elle, et leurs liens d'amitié ne se sont jamais distendus, puisqu'elles sont devenues marraines de leurs enfants respectifs.

Après l'école, elle a suivi pendant une année une formation de couturière à La Chaux-de-Fonds. Puis elle s'est orientée vers un apprentissage de régleuse en horlogerie. Ses parents étaient, eux aussi, horlogers.

Elle a rencontré son mari à l'école à Villeret, et leurs sentiments ont évolué au fil des années. Ils se sont mariés en 1957 et se sont alors installés à Saint-Imier. De leur union sont nées deux filles : Marlène, née en 1958, et Claude, née en 1963. En 1983, ils sont retournés vivre dans la maison familiale à Villeret.

# BIENVENUE À NOS NOUVEAUX RÉSIDENTS

## Extraits des histoires de vie établies par les familles et l'administration

---

Le couple a travaillé pendant de nombreuses années ensemble dans l'atelier familial de terminaison horlogère, puis chacun a poursuivi son activité dans d'autres entreprises du secteur.

Ils ont pratiqué de nombreuses activités sportives ensemble (gymnastique, ski, ski de fond, randonnées) et ont souvent passé leurs vacances en Valais et au Tessin. Ils ont également découvert plusieurs pays d'Europe.

Leurs trois petits-fils et leurs trois arrière-petits-enfants sont leur grande fierté.

Lucette avait pour hobbies la couture, le tricot et le jardinage. Elle a véritablement la main verte. C'est également une excellente cuisinière.

En 2021, elle a malheureusement perdu son mari, emporté par le Covid.

Elle vivait seule dans sa maison et prenait grand plaisir à entretenir son jardin.

Par la famille, le 20 mars 2026



Giovanni **Uboldi**, que tout le monde surnomme « Cousin », est né le 3 avril 1933 à Albiolo, dans la région de Côme, en Italie.

Son père, Albino, était mécanicien en aéronautique, tandis que sa mère, Giuseppina, exerçait le métier de couturière. Son frère Aldo, qui a eu trois enfants, est décédé prématurément.

Il arrive en Suisse le 3 mai 1956 et s'installe à La Chaux-de-Fonds. Lors d'une soirée à Saint-Imier, il tombe sous le charme de Gisèle, serveuse au restaurant du Nord. Ils se marient le 30 décembre 1965 et, en novembre 1967, s'installent à Saint-Imier.

Chaque été, avec son épouse, ils partent rendre visite à son frère Aldo et à sa famille dans la région de Côme.

Son oncle François lui trouve du travail chez Moll SA, puis chez General Ressort à Saint-Imier. Par la suite, il travaille comme mécanicien faiseur d'étampes chez Flückiger SA.

Mais d'où vient son surnom « Cousin » ? Son cousin Mario Bernasconi et Giovanni arrivent ensemble au Tea-Room Diener (aujourd'hui restaurant Da Vinci), sur la Place du Marché à Saint-Imier. Devant ses amis, Mario s'exclame : « Je vous présente mon cousin ! » Et tous de lui répondre : « Salut Cousin ! ». Le surnom lui est resté.

De nature joyeuse, il aime discuter avec tout le monde et se mêler aux autres. Il est très apprécié de tous.

Il fait partie de nombreuses associations sportives : membre du Ski Club et du Club Alpin, Giovanni a également été sergent instructeur dans l'Armée des Chasseurs alpins italiens (Associazione Nazionale Alpini). Il apprécie la vie

# BIENVENUE À NOS NOUVEAUX RÉSIDENTS

## Extraits des histoires de vie établies par les familles et l'administration

---

associative et les rencontres ; ainsi, dès son arrivée, il adhère au Corps de Musique de Saint-Imier, où il joue de la clarinette.

Durant toute sa vie, il a participé à de nombreux rendez-vous sportifs. À plusieurs reprises, il part avec ses amis Jean-Pierre et Georges Frey, de Mont-Soleil, en Suède afin de participer à la légendaire course de ski de fond La Vasa (Vasaloppet), un parcours de 90 km reliant Sälen à Mora. Cette course internationale compte plus de 60'000 participants.

En 1964, avec Yves Guerry, Michel Klötzli et Jimmy Magnin, il entreprend l'ascension du Mont-Blanc via la cabane du Goûter, atteignant le sommet le lendemain en passant par le refuge Vallot. Quelques années plus tard, il repart à l'assaut du Mont-Blanc avec son ami André Gertsch. Pris dans une tempête de neige, ils doivent bivouaquer. Giovanni a alors l'idée de creuser un trou dans lequel ils se réfugient. Il dira toujours que, ce jour-là, les anges étaient avec eux. Ils reviennent sains et saufs de leur expédition.

Avec ses compagnons, il réalise l'ascension de nombreux sommets : le Cervin, le Wetterhorn, l'Allalinhorn, l'Aletschhorn, le Piz Bernina, le Wildstrubel, ainsi que l'Eiger par l'arête Mittellegi, entre autres.

Grand amateur de course à pied, il participe à Sierre-Zinal, Morat-Fribourg, au marathon de l'Engadine, aux 100 km de Bienne, à la Patrouille des Glaciers ou encore au Trophée du Muveran. Il a parcouru d'innombrables routes et sentiers de montagne.

La nature l'a toujours passionné, ce qui explique son engagement auprès de Pro Sainti, du Parc régional de la Combe-Grède, des Sentiers du Doubs, entre autres. Il aimait aller cueillir des champignons et était membre de la Société de mycologie de Saint-Imier et Tramelan.

Hormis son Italie natale, il a effectué de nombreuses escapades en Suisse ainsi que des voyages en Grèce, en Turquie et dans le nord de l'Europe.

Il aime chanter en italien et en français et, parfois, vous le verrez inviter une jolie dame à danser une valse, comme lors de l'apéritif du vendredi après-midi à La Roseraie.

Le 10 décembre 2017, son épouse Gisèle nous a quittés, laissant un immense vide. Heureusement, Cousin est toujours bien entouré.

Suite à des problèmes cognitifs apparus ces derniers mois, il a été contraint d'entrer au Home La Roseraie le 18 février dernier.

Le vendredi 3 avril, jour du Vendredi Saint, il a fêté son 93<sup>ème</sup> anniversaire entouré de ses amis proches.

Par son amie Wanda, le 27 mars 2026

Nous avons une pensée émue pour les personnes qui nous ont quittés depuis le mois de janvier 2026 :



Luigi Carbone  
de Saint-Imier



Claudine Henzelin  
de Saint-Imier



Rita Krüttli  
de Saint-Imier



Ernestina Lehmann  
de Saint-Imier



Sabit Ljoki  
de Saint-Imier



Suzanne Mathez  
de Tramelan



Sylvie Meyrat  
de Saint-Imier



Josette Monnier  
de Courtelary



Gérard Pauchard  
de Saint-Imier



Jean Racheter  
de Saint-Imier



Blurette Schlup  
de Chaux-de-Fonds

### Parole à nos formateurs en entreprise – nos FEE !

Durant l'année 2025, plus de 77'000 jeunes ont trouvé une place d'apprentissage en Suisse. Cette étape représente un véritable tremplin pour entrer dans la vie professionnelle et obtenir son premier AFP ou CFC. À La Roseraie, 15 apprenti·e·s sont formés dans les domaines des soins, de l'animation et de l'intendance et sont encadrés et coachés par 17 formateurs en entreprise (FEE).

Pour former la relève de demain, les FEE s'investissent au quotidien et jouent un rôle clé dans le processus d'apprentissage d'un métier. En Suisse, pour prétendre à cette fonction, plusieurs critères doivent être remplis :



- Détenir un CFC ou un titre équivalent dans le domaine concerné
- Justifier d'au moins deux ans d'expérience professionnelle
- Suivre une formation d'au minimum 40 heures dédiée au rôle de formateur

Cette reconnaissance permet d'acquérir des compétences pédagogiques, d'accompagnement et d'évaluation et d'être en conformité avec les exigences de l'ordonnance sur la formation professionnelle initiale du métier considéré.

Le premier *Echo des Roses* de 2026 met en lumière le travail de nos FEE en leur donnant la parole !

La volonté de mieux accompagner les apprenti·e·s dans leur parcours professionnel a motivé Simon Pont Icka (assistant socio-éducatif et éducateur en formation) à effectuer la formation de FEE. Pour lui, il est essentiel d'être toujours au courant des différents types d'accompagnement que le formateur peut proposer afin de répondre au mieux aux besoins des jeunes et de les soutenir efficacement. Ce rôle représente une réelle valeur ajoutée à son métier initial, en élargissant ses compétences et sa vision professionnelle. Il ne s'agit plus seulement de maîtriser son activité, mais aussi de la transmettre de manière structurée, pédagogique et adaptée à chacun.

Jacqueline Vuitel (infirmière assistante) souligne l'importance de transmettre non seulement des compétences techniques (savoir-faire) mais aussi des qualités relationnelles essentielles (savoir-être). Cela passe par le respect des résidents et des collègues, l'apprentissage d'une écoute active et sans jugement, ainsi qu'une attitude chaleureuse, calme et rassurante. Elle insiste également sur la nécessité de bien définir la notion d'empathie dans les soins : savoir comprendre ce que vit le résident sans se substituer à lui. Enfin, elle rappelle l'importance pour le soignant en formation de garder sa juste place dans l'accompagnement en essayant d'éviter de se laisser submerger par les émotions afin de se protéger.

Fabienne Christen (responsable de l'intendance) souligne que sa principale satisfaction reste bien sûr la réussite aux examens des jeunes qu'elle forme. Retrouver, quelques années plus tard, un ancien apprenti évoluant avec passion dans le métier de GHI constitue également une grande fierté. Cet accompagnement permet aussi de découvrir de nouvelles méthodes, de continuer à évoluer et de se projeter dans l'avenir du métier.

Pauline Perret-Beyeler, Responsable RH

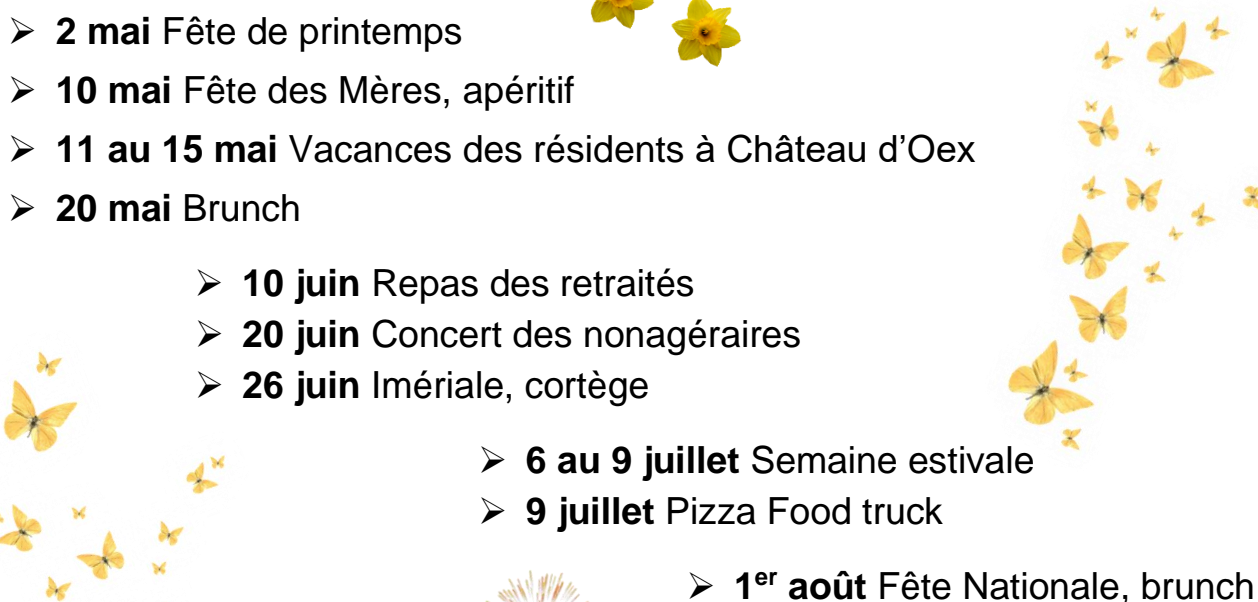

## Calendrier des manifestations

- 
- **2 mai** Fête de printemps
  - **10 mai** Fête des Mères, apéritif
  - **11 au 15 mai** Vacances des résidents à Château d'Oex
  - **20 mai** Brunch
    - **10 juin** Repas des retraités
    - **20 juin** Concert des nonagéraires
    - **26 juin** Imériale, cortège
  - **6 au 9 juillet** Semaine estivale
  - **9 juillet** Pizza Food truck
  - **1<sup>er</sup> août** Fête Nationale, brunch

Journal interne de La Roseraie  
Home pour personnes âgées, EMS, Les Fontenayes 19, 2610 Saint-Imier  
Tél. 032 942 45 45 – [contact@laroseraie.ch](mailto:contact@laroseraie.ch) – [www.laroseraie.ch](http://www.laroseraie.ch)  
IBAN CH92 0624 0020 1002 2041 0 (mention Echo des Roses)